朝鮮日報
夕刊 十一日(金)
本紙朝夕刊十二面

社說 普校授業料引上은不可

一

數日前 京城府第二敎育部會議 會席上에서 府內各公立普通學校 授業料를 來四月新學期부터 兒童一人에 對하야 平均二十錢式增收하기로 意見이 一致되엿다는바 萬若 이것이 實施되는날이면 府內公普校兒童總數 三萬六百餘名으로 每年 七萬餘圓이第二部特別經濟收入으로 드러갈터이라한다. 아직 이案이 最終的으로 決定될지 그與否는 京畿道知事의 裁斷如何에 달리엇거니와 萬若 該案이 決定된다면 이것이 嚆矢가되여 全朝鮮에미치는 影響도 不少할것인바 義務敎育의 前提로 初等學校十個年倍加計劃을 五個年으로 短縮하야適進하는 今日 吾人으로 하야금再考三考할 問題가 되지 안흘수업다

二

元來 初等敎育이란 그社會國家가 全市民에게 均等한 敎育을賦與한다는 義務를 가저야할것이며 全市民은 그社會國家에 如斯한 均等한恩澤을 要請할權利를 가젓다고할것이다 그럼으로 世界各國을 通하야 文明國은거의全部가 所謂義務敎育制度를 施行하고잇는것이다 最近朝鮮에서도 이熱望이 極高하야서 當局에서도 이를 察知하고 義務敎育의 前提로 初等學校十個年倍加計劃을 五個年으로 短縮하게된것이다 義務敎育이란文字가 示하여주는바와가티 全市民이 國家에對하야 義務的으로 바더야할 社會的敎育이오 또그 社會國家에 對하야 要請하여야할 當然한 權利이다。그럼으로 學校에 入學하얏다고 特別히 過重한 負擔을 지여서는 아니될것이다。그럼에不拘하고 朝鮮에서는 初等學校에 入學하면 授業料그自體도過重하야 入學을시킬수업는 父兄이 만커늘 하물며 그우에 後援會費、其他各種名目의 寄附金等으로 貧寒한 家庭으로서는 到底히 堪耐키不可能한 形便에잇다

三

이런 現下朝鮮의 實情으로보아 學父兄에게 一分錢이라도 그들의 負擔을 輕減하야 一人이라도 敎育의 恩澤을 입힌다는者가 더만케함이 敎育政策上 理의 當然한것이로되 萬若 些少한 負擔이라도 增加하야 學業을 中途에 廢止하는일이잇다면 이것이 敎育界에 미치는 影響은 莫大하다고아니할수업다 昭和十年度統計에 依하면 全朝鮮普通學校兒童數 七十二萬餘名中 六萬餘名이 卽百人에 對하야 八·三人이 中途退學을 하엿스니 그全部가 負擔過重으로 말미암은 結果라고는 말하기 어려우나 그 大部分의 原因이 이에잇다고하는것은 吾人이 每年 地方通信에 依하야 推測키 어렵지안타 그럼으로 吾人은 現下 朝鮮의 實情으로부터 一分錢이라도 學父兄의 負擔을 輕減할지언정 過重히함은 反對하지 안흘수업다。

四

萬若 學校經費不足으로 赤字가 發生하는境遇에는 貧富의 差에 依하야 累進的으로 學校費(府에는 第二部特別經濟)賦課를 增收함이 妥當하다 昭和十年度學校費賦課金은 一人當十六錢四厘 一戶當八十八錢三厘로、學校組合費 一人當二圓二錢五厘、一戶當十一圓十三錢에 比하야 十二分의一도못되고 府의 第二部特別經濟費는 一人當六十六錢九厘、一戶當三圓二十五錢二厘로 第一部特別經濟費 一人當三圓四十二錢、一戶當拾四圓九十三錢三厘에 比하야 四分之一에도 達하지못하는셈이다 勿論兩者의 賦課의 標準、率、對象이 相違하고 또 日本內地人과 朝鮮人의 經濟的生活水準이 다르기는하지만 敎育 그自體의 重大性에 依하야 이學校費(第二部特別經濟)를負擔한다는 犧牲은 市民으로써 當然히 負擔하여야할 義務라할것이다 如斯한 觀點下에서 吾人은 學校費(第二部特別經濟費)를 增收하야 學校費에 充當함이 妥當하다고 思한다。

五

끝으로 今般京城府第二敎育部에서 企劃하는 月謝金 二十錢增收案은 京城府內 公普校兒童總數三萬六百餘名으로부터 增收되는 一年收入 約七萬三千四百餘圓으로 京城府第二部特別經濟總額 百廿萬一千六百餘圓에 比하면 六分一厘에 不過한것인바 이些少한 金額으로 말미아마 갓득이나 月謝金、其他後援會費等 父兄이잇는 形便인데다가 中途에 退學까지 萬若 發生케한다면 그敎育界에 미치는 影響은 크다할것이다。京城은 文化의 中心地이니만치 郡部等에 比하야 이方面의 負擔이 만키는 하나 第一部特別經濟에 比하야 三分之一밧게못되니 이런方面에 考慮하는 同時에 最近 京城에는 稅金負擔의 輕減을 圖하야 地方에서 上京하는 所謂不在地主가 增加하는 形便인즉 이것을 考慮에 너코 또 貧富의 差에 依하야 累進的稅制를 取하야 都市地方의 負擔의 均衡을 圖함이 適切하다고잇는데 今番의 二十錢增收案은 아직 決定되지못한것인바 日可日否云謂함은 早速한感이 업지안흐나 現下朝鮮의 實情에비추어 適當치못하다는것을 主張하는同時에 事前에 當局者의 再考를 促하는바이다。

欽定憲法發布 五十周年記念祭

議事堂에서 盛大히 擧行

【東京電話同盟】明治廿二年二月十一日 新時代의曉鐘이 울이울이여 我國에憲法이發布된지 五十年 意義기픈憲法發布五十年記念式典은 今十一日紀元의 佳節을卜하야 마치非常時局下 第七十三議會開會中의 議事堂에서恒例와가티도 秩父宮殿下의 台臨을仰하야 莊嚴盛大히擧行한 此日 榮光의參列者는近衛首相以下 … 十分特別自動車로 今村別當以下를 隨伴하압시고 宮城二重橋正門을 御出門、同一時三十五分貴族院御着、參列者一同은 奉迎、松平貴族院議長의 御先導로 御休所에 入하시와 御少憩後御名代宮殿下께서는 各皇族殿下를 爲始하야 近衛首相、平沼樞密院議長、河野會計檢査院長、二上行政裁判所長、池田大審院長、泉二檢事總長、松平小山貴衆兩院議長에 各各單獨拜謁을 賜하시엇다 다음 御名代宮殿下께서는 諸員最敬禮裡에 式場에 台臨하시압섯는데 下各國務大臣、各內閣參議、樞府議長各顧問官을 爲始 顯官重臣松平小山貴衆兩院議長以下 兩院議員石黑 北海道廳長官以下 長老尾崎男堂翁 大竹貫一翁等은 各府縣知事各道府縣會議長 金國市長會長町村會長 並陪觀者로서밧손피엘 白國大使以下 各國大公使新聞通信社代表等 千三百八十名에 達하엿는데 各參列者는모두午後一時까지 各貴衆兩院에參集 秩父御名代宮殿下께서는 御通常禮裝으로 午後一時式場은 嚴肅한가운데 憲政의 眞實로萬感胸에 迫하는듯하엿다 今村別當은 恭히 御前에進하야勅語書를 올리자 御名代宮殿下께서는 優渥한 勅語를御奉讀 近衛首相 御前에 參進勅語書拜受 삼가 祝辭를言上 다음松平 小山兩院議長의 祝辭言上을바드시엇다

御名代宮殿下께서는 小山衆議院議長의 御先導로 御休所에入하시엇다가 同二時十五分參列者一同奉送裡에 御機嫌御麗御歸還하시엇다 殿下를 御奉送을마친 兩院議員은 그後議員食堂에 參集 松平 小山兩議長의 發聲으로聖壽萬歲를 三唱 冷酒로祝杯를올리고 簡單한 茶菓로 盛典을 …

恩赦詔書

詔書

朕憲法發布五十年에 當하야 國運의 益益隆昌을 懌함 玆에 特히 有司에 命하야 恩赦의事를 行케함 百僚有衆다가티 朕의意를 體할지어다

御名御璽

昭和十三年二月十一日

各國務大臣副署

朝鮮神宮大前서 盛大한祝賀式典

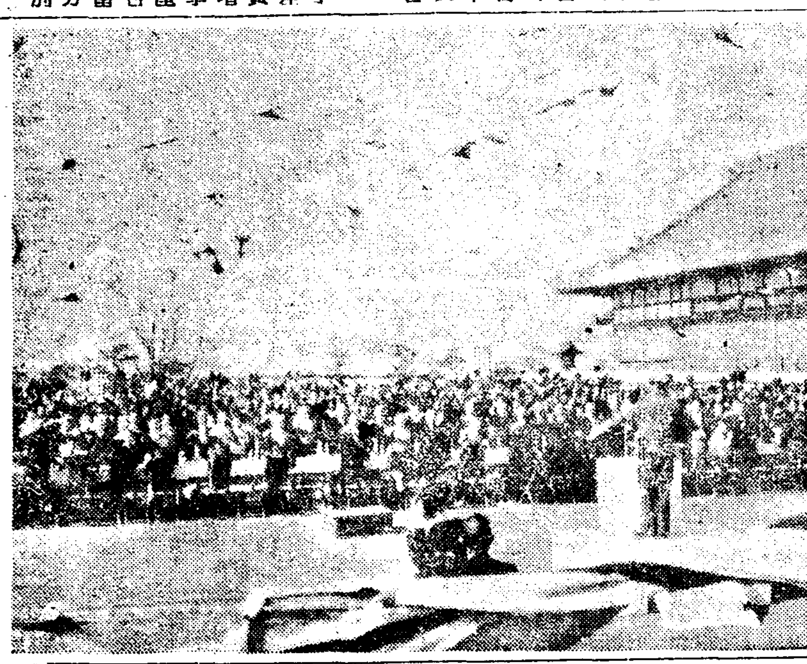

朝鮮神宮에서 擧行된 憲法發布五十周年 記念祭

總督府主催、紀元節並憲法發布五十年祝賀式典은 十一日午後零時十分부터 朝鮮神宮廣場에서 南總督小磯軍司令官其他在城顯官多數參列、嚴肅히 執行하엿다 特히 南總督은 國民精神總動員第二回强調週間의 第一日에 當함으로 紀元節의 崇高한 意義를 述하고 다시 欽定憲法發布五十周年에 當하야 欽定憲法을 가진帝國國民은 內鮮一如、現下時局克服에 邁進하야 皇恩에 奉報치 안흐면 안된다고 訓示하고 萬歲三唱、同二十分에 式을 終了하엿다 다음午後零時半부터 京城府主催의 神宮奉贊殿橫廣場에 南總督大野政務總監以下千五百餘名列席下에 祝賀野宴이 開催되엿다 爲先一同이 國歌를合唱한後 佐伯府尹으로부터 肇國의大精神並 憲法發布의 大意義를强調 超非常時局下에處할 皇國精神의 昂揚强化徹底를 期할旨의 發聽할 野宴에入하야 南總督의發聲으로 一同은萬歲를三唱하고同一時頃盛大裡에 宴을 閉하엿다 此日府內는 日章旗가 每戶에달리고 五彩의奉祝花電車가 市街를돌아 祝賀色이充溢하엿다

南總督訓示要旨

戰時體制下에 迎하는 今日의 紀元節에잇서 皇國肇國의 精神을回顧하고 아울러 憲法發布五十周年을 記念하기爲하야 玆에 朝鮮神宮境內에서 式典을 擧行하게되엿다 然而 今日은 國民精神總動員第二回强調週間의 第一日에 當함으로써 本擧式은 세가지意味가 結合되여 擧行된것이다

一、紀元節에對하야

距今 二千五百九十八年前今月今日은 神武天皇이 大和國橿原에서 御卽位하압신日로 天皇의 雄大한 御氣魄、安邃한 御理想은 天業恢弘八紘一宇의 大詔에 依하야 昭乎悠久의 國是를 示하시엇다 이崇高한肇國의 大理想은 內로는 道義國家의 建設、外로는 世界의道義的統一을 意味하는것으로 拜察할수잇는것이다 爾來 歷代의皇統 皆 此大精神을繼承하시와 君民一體、醇乎한國體의精華를 形造、今日에至한것이어니와 特히明治의維新開國以後 東亞의情勢에鑑하야 我肇國의大理想은 有史以來 發揮되어 皇國의國運은 一大進展을遂하엿다 就中 現下의 支那事變에 對하야는 擧國의 信念 鐵과가티 凝結하야 史上未曾有의 一大聖業을 遂成하려고 邁進하고잇다 我等 皇國臣民은神武天皇以來 今日까지 一貫한이 崇高하고 莊嚴한國是를 十分認識하야 今次時局의 意義를把握하고 皇國臣民된 使命遂行에邁進할것이다

二、憲法發布記念에對하야

五十年前의 今月今日은 我帝國憲法이 發布된날이므로 此를 記念하기爲하야 政府에서는 內閣總理大臣告諭를 一般國民에發하고 訓令을 百官有司에下하야 憲法發布의 意義를 回顧시켜時局打開에 邁進할것을 示하엿다 또 東京에서는 貴衆兩院並 憲法關係各機關의 合同으로써 天皇陛下의 御親臨을 仰하야 嚴肅한 祝賀의 式典을 擧行하기로 되여잇다。

我朝鮮에서도 全鮮官民을 通하야 嚴肅한式典을擧行하엿거니와 特히 京城에서는 朝鮮神宮境內에서 神宮御前에 官民多數參集하야 嚴肅한式典을 擧行하게된것이다

大抵 我國의 憲法은 所謂 欽定憲法으로서 諸外國의 憲法이 人民의君主 又는 統治者에對한 要求、或은 强制에 對하야 契約으로서 實現한것에 比하면全然 그 動機目的을 달리한것으로 世界에 無比한 我國體의本義에 基하야 萬世一系 祖宗의遺烈을 享하신 天皇이 親히 聖旨에 依하야 實現하압신 點이 一大特色이다 明治天皇은 御維新을斷行하시자 곳專門學者等에 憲法政治의 樣式並運用에 關한 進講을 命하시와 臣下에率先하시괴憲法制定에 御心을쓰시사 明治二十三年을 期하야 國會를開設하실旨의 詔를下하시와 明治二十一年樞密院의 新設과함께伊藤公을 議長으로 皇室典範 及 憲法及 그附屬法典의審議에 着手하시자 天皇께압서는 終始臨御、때로는 或은 玉體御不例의 境遇 或은 皇子御身病의 境遇等의 事가잇서도 『祖宗의 鴻業을 繼述하야 國家의大憲을 議함에잇서 區區한 私情으로 阻止될배아니다』하압시고 假令議長으로부터 議事中止를 奉乞하드래도 御聽許치안흐시는 御熱心이시엿다 全혀 神武天皇의御氣魄을 髣髴히 奉하신 偉大한 御神格을 御備하시압신것은 아직恐懼感激하야 追慕할뿐이다 明治天皇의 聖旨에 基하여된我帝國憲法은 廣히 列國의 立憲의精을 極히한우에 我國特有의 國體와 國史에 則하야固有한良風美俗을 助長하고 傳統的인道德精神에 慘합이업시 眞實로天皇의 神聖과 臣民의自由、生命財産의 安固를圖하려는 統治의 洪範으로써 實現된것이어다。

今日의 佳節에 際하여 陛下께압서는 惶恐하옵게도 恩赦의 大詔를 渙發하옵신것은 寔로 感激의極한바로 我半島蒼生도 다가티 御仁澤에 浴할수잇는것이다 그人數는 아직 明言키어려우나 相當히 多數가될豫定이다 我等半島官民은 一視同仁의 聖旨를 拜察하고 皇國臣民된 感激을 새로히하여 그宏大無邊한 皇恩에報하기爲하여 心肝에銘記하여 益益內鮮一體의 團結을鞏固히하고 現下의 時局을 克服하기爲하야 各自그本分遂行에 邁進하지안허서는 안될것으로생각한다

三、第二回精神總動員週間에對하야

今日은 我半島에잇서서 國民精神總動員 第二回强調週間의第一日이다 이運動의本旨는 各種行事를通하야 國民이통하여 皇國臣民된 意識을 强化徹底하는데잇다 換言하면 建國의 大理想이라든가 憲法의 大精神이라든가 모두 國民의 常識中에 널리 消化되여 血이되고 肉이되지안코면안된다

現前混沌한 東亞의 事態를 克服하고 國家的偉業을 完成할 秋에 當하여 國民個個의 信念의 內容中에 此要件이 完備되여야 비로소 堅忍持久의 覺悟로써 生業報國의 信念에 邁進할 수잇는것이다 我國家가 可能하게되는것이다 我等皇國臣民은 이千載一遇의聖業에 現在心身을 바처 參劃하면서잇는 感激을 가지하야 時艱克服에의 邁進을 期하여야할것이다

玆에 所懷의 一端을述하야 訓示함

恩赦大詔渙發에 南總督의訓令

朝鮮總督府檢事
朝鮮總督府 刑務所의長
朝鮮總督府警察官署의長

玆에 不磨의大典인 大日本帝國憲法發布五十年의 光輝잇는佳辰에當하야 恭히恩赦의 大詔를奉하엿다 聖德洪大無邊天壤과共히 窮極하지안는배업다 臣次郞은 今般의任에膺하야 恐懼感激을不堪하며 霧射萬族、써聖慮에奉對하기를期한다 職을 司法司獄의 府에奉하는者는 잘 此意를 體하고 愼重히 事에 從하야萬遺漏업기를 期할것이다 그리고 恩赦의 恩澤을 蒙한者에 對하야는 聖旨의 存所를 諭示하야 懇히 誡飭策勵를 加하야 써 改過自新의 道를 勵케하야 聖慈의 宏深無窮한것을 欽仰感戴하야 臣民赤子의 道를 永遠히 遵行시켜 皇恩의 萬一에 奉對하기를 期할것이다 如此한것은 億兆民生으로하여금 和衷協同、益益我帝國의 不基를 鞏固히하야 다가티 國家進運을 扶持하는배大한所以로 局에當하는者 마땅히 夙夜精勵하야써 이隆典으로하여금 잘 그終이잇도록 努力할것이다

右訓令함

昭和十三年二月十一日

朝鮮總督 南 次郎

法務局長謹話

明治二十二年二月十一日不磨의大典인 大日本帝國憲法發布以來五十年을迎한 此意義기픈 建國의佳辰에 際하야 惶恐하옵게도 恩赦의 大詔의 渙發이게시와 內臣民翼贊의道를 넓혀주시고 法治의運營法制의 整備는 日進月步의 躍進에 躍進을거듭하야 크게 國力을 充實하고 文化를發展케하야 今日의偉大를사코 外列國과 誼를 緊密히하야 國際平和의 確保에 努力하야 尙今은 隣邦四億의民生이 東方道義의下에 그生에 安堵코 歡喜케하는 聖業亦其基礎를 啓하야 東洋平和世界人類의 慶福을 不拔히 雖道開拓케한 建國의本義를 宇內에宣揚하야 國體의精華彌榮에넘친 御慶事를 두루 國民에 頒布하압신 聖慮를 拜戴하게된것은 眞實로 恐懼感激의 極이다

然而 聖恩은 宏大無邊 我半島의 蒼生도 가치御仁澤에浴하게되는것으로 一視同仁의 叡旨를 拜察코 感泣不措하는바이다 今回 恩赦에浴한者는 深히聖恩의宏深한것을 仰戴感佩하야 自正自肅적어도 再次國法에抵觸함과가튼 所爲가업게 期할것은勿論 永遠히 忠良한 臣民으로서 奉公의道를 恪遵하야 稱勵努行하야 皇恩의萬一에 奉對할것을 期하도록 九千萬赤子도 一齊히 此御恩澤을 拜하고 皇國臣民된 感激을 새롭게함과함께 『國家의 隆昌과 臣民의慶福은 中心의欣榮이다』라고 宣하압신 我皇室의 御仁慈를 기괴奉體하야 各其本分을다하고 聖德에奉順하야 億兆相與和衷協同하고 더욱 我帝國의 光榮을 中外에 發揚케하기를 期할것이다

그리고 今回의 恩赦는 減刑復權의 二種類로 兩者 各各本日公布된 勅令에依한것과 特別히 上奏를 要하는것 兩種類가 잇서 此를 槪說하면

一、勅令減刑은 恩赦令第六條前段에 依한것으로서 今回의것은 昭和十三年二月十一日前左에揭한罪에依하야 禁錮以上의刑에處한者로서 其刑의 執行前 執行猶豫中 執行中 執行停止中 又는 假出獄中의것은 左의例에 依하야 將來에 向하야其刑을變更減刑하는것이다

減刑을受할罪種

(一)、刑法第七十七條乃至第七十九條의罪(內亂罪)
(二)、刑法第九十五條及第九十六條의罪(公務執行妨害罪)
(三)、刑法第百六條及第百七條의罪(騷擾罪)
(四)、陸軍刑法第二十五條第二十六條及第三十條의罪及其未遂罪及豫備又는陰謀의罪(叛亂罪)
(五) 陸軍刑法第百三條의 罪(陸軍軍人이政治에 關한上書建白其他請願을 爲하여 又는演說或은 文書로써 意見을公示한罪)
(六) 海軍刑法第二十條 第二十一條及第二十五條의罪及其未遂罪及豫備又는陰謀罪(叛亂罪)

休日氣配

◇株式＝目先新材待로 變方傍觀狀態이나 押目에對하야는 相當히買氣潛在氣味底堅
大新 六六、〇〇 鐘紡 二五〇、三〇
東新 一六〇、七〇 滿重 六〇、一〇
◇期米＝朝鮮側의緊賣에下押이나 押目買潛在로下落 氣配不變
◇綿絲＝氣配不變

今日本紙四面

物品特別稅에對한 稅額稅率品目決定

【東京電話同盟】大藏省에서는十日夜 藏相官邸에서 省議를開하고 來十五日頃 議會에 提出한 支那事變特別稅法案(戰時增稅案)中의 物品特別稅의 細目에關하야 協議를거듭한結果 稅額稅率及品目을 如左히決定하엿다

右結果奢侈品은 負擔力에餘裕잇는方面의生活品及 消費物品에 日하야 大別四十七品目에 課稅하기로되엿다

▲稅額
一、第一種第二種 二千四、五百萬圓
二、第三種
가、舞寸稅 七、八百萬圓
나、酒稅 三千萬圓
合計 六千一、二百萬圓

▲稅率
一、第一種及第二種
甲百分之五、乙百分之十
二、第三種
舞寸千萬本에對하야五錢、酒、淸酒、白酒味淋、燒酎에 하야는 一石에 五圓增徵、알코홀及 酒精含有飮料는 一石에 七圓增徵、葡萄酒는 一石에十五圓

▲課稅品目
(從來는免稅)
第一種(小賣稅)
甲(從來대로三圓未滿은免稅)
一、寶石或은 半寶石又는 此에使用한製品
二、眞珠又는 眞珠를使用한製品
三、貴金屬又는 金又는白金을使用한製品
四、鼈甲製品
五、珊瑚製品

乙(括弧內는免稅點)
一、時計(十五圓)
二、萬年筆(三圓)金펜及쌰ー프펜실(一圓)
三、身邊用細貨類(三圓及五圓)(指輪、腕輪、네라이핀、핸드백)
四、化粧用具(三圓及五圓)
五、喫煙用具(三圓及五圓)
六、帽子(五圓)杖(三圓)、洋傘(三圓)及傘(괴ー치파라솔을 包含)(五圓)
七、皮革製又는金屬製의靴及주령크(十圓)
八、靴(長靴二十圓其他十圓)及履物(三圓)
九、書畵骨董(賣立價格에는 課稅及免稅點이업다ー)
十、室內裝飾用品(御座敷人形節句用의 飾物十圓)
十一、照明器具
十二、園藝 碁板(五圓) 碁石(三圓)及將棋用具 將棋板(三圓)駒(一圓)
(보랑켓트、핀다ー드、쉬ー드五圓)
十三、家具(一組又는 一個五十圓)
十四、漆器、陶磁器及硝子製器具別號에揭한者(一組二十圓)
十五、貴金屬을鍍金하거나 又는金을바른製品으로 別號에揭한者(三圓)
十六、毛皮又는毛皮製品(五圓)
十七、羽毛製品又는羽毛를使用한者(五圓)
十八、皮革製品으로 싼土出(服十圓)
十九、머리야스제품(製品)(五圓)
但 洋傘其他此에類한者(一圓)은업다)
第二種 (製造課稅 乃至免稅點)
甲
一、寫眞機 寫眞引延機 映寫機同部分品及附屬品
二、寫眞用乳板印畫感光紙
三、蓄音器及同部分品
四、蓄音器用『레코ー드』
五、樂器同部分品及附屬品
六、雙眼鏡及望遠鏡
七、銃及部分品
八、運動具及玩具
九、『골프』用具
十、撞球用具
十一、麻雀用具
十二、『네온』管及同變壓器
十三、寫眞用『모ー타ー보ー트』
十四、蓄音用『라이타ー』
乙
(一) 『라듸오』聽取機及部分品(聽取用途에따라多少의考慮)
(二) 受信用眞空管
(三) 扇風機及部分品
(四) 暖房用器具 瓦斯又는電氣
(五) 冷藏庫及同部分品
(六) 金庫及鋼鐵製家具
(七) 乘用自動車六、七千圓以上의高級車
(八) 化粧品石鹼並齒磨粉을除外한
第三種
(一) 舞寸
(二) 酒類 但濁酒及藥酒(酒精及酒精含有飮料稅第三條第三項에 規定한것을除外함)

獨逸警備隊가 獨墺國境突然閉鎖

【維也納十日發同盟】獨墺國境은 十日午後獨逸國境警備隊의 손으로突然閉鎖되엿다고傳한다 露이 報道에依하면 獨逸上部오ー스트리아地方과의 國境地帶는 完全히閉鎖되고 또 少數의 嚴重警戒裡에 一般交通도 行함을許可한다고한다

蘇聯訪問한孫科 其後行動依然不明

【莫斯科十日發同盟】去一月中旬莫斯科到着以來 蘇政府의對支援助促進次 暗躍을續하든 國民政府親蘇派 巨頭孫科의行動은依然謎宮에서여 그宿舍까지 不明하다 一說은 크레무린宮의一部에起居하고잇다고 傳하는데 支那大使館에서는 孫科는 今日까지新聞記者와의會見을 絶對로避하고잇는事情에서 蘇支會談의成果에 對하야 全혀 外部로부터 窺知를 不許하는데 一部消息通의 孫科의 使命은 完全히 失敗에終하고 蘇聯政府는 支那의 要求에도 不拘하고 遂히 積極的對支援助를 拒絶하기에 至하엿다는 觀測이 相當有力하야 스는것은 確實하다 그리하야 孫科는 何等理由로 外務人民委員部로 부터 나오면 그대로 自動車를 驅馳하야 委態를 감추는데 該自動車의 番號札에는 外交官의 〃마ー크〃도 아니며 支那大使館의 〃마ー크〃도아닌 不可解인行動은 더욱 一般의 疑惑을 깁게하는事情에서 蘇支會談의成果에 對하야 外務人民委員部로부터 又外交團도 一切接觸치안흐므로 孫科를 막기는 極히어려운데 但外務人民委員部로부터 나오는것을겨우볼수잇는程度이다 此에依하야 外務人民委員部와 連絡을取하야 何事인지 畫策하라는것은 確實하다

京畿道知事表彰

優良町會

京城府 大和町會 同 一丁目町會 同 三坂通町會 同 黃金町會 仁川府 新町町會 開城府 北本町町會

優良青年團

京城府本町四丁目 一二三 本町四丁目靑年團 仁川府本町二丁目二 一 仁川本町靑年團 同龍岡町一 龍岡靑年團 高陽郡纛島面西纛島里 纛島靑年團 漣川郡旺澄面江西里 旺澄靑年團 楊平郡龍門面廣灘里 …

優良敎化團體

京城府初音町二〇〇 修養團 …

優良訓練指導者

京城公立靑年訓練所敎練指導員山田不二雄 龍山公立靑年訓練所敎練指導員 柏葉築太郎 仁川公立靑年訓練所敎練指導員 靑木知男 開城公立靑年訓練所敎練指導員辻畑筏郞 京城三越靑年訓練所敎練指導員 辻谷勵吉

衛生功勞者

京城府仁寺町 金學祖 同元町 同 … 淺江通 土肥龜四郞 同 永井伊之助 仁川府花房町 中條榮藏 同龍岡町 朴英涉 京城府西四軒町 西四軒町衛生組合 水原郡楊甘面 大陽洞農村振興會

篤行者

富川郡富內面 安炳赫 開豐郡北面 金允鎬

八面鋒

◇오늘이 紀元節이자 憲法發布五十周年 紀念日。

◇佳節을 期하야 恩赦를 내려 만흔 罪人을 減刑、復權。

◇億兆民衆이 모다 皇恩의 大함을 感泣。

◇十三年度豫算案 衆議院豫算總會 通過。

◇豫算總會를 지낫스니 本會議通過는 勿論、貴族院通過도 無難。

◇戰時요、憲法發布 五十周年이라하야 上下가 一致하야 떠드는판에 一般豫算通過쯤은 容易할밖에。

◇平壤의 崇義女校는 公立도 못되고 廢校될 運命이라고。

◇理由는 韓某의 再食言으로 當局의 財政이 不足한 때문。

◇할 힘도 업고 할 意思도 업는 이가 애當初에 聲明은 무슨 때문?。

不再錄號外發行

本社는 今日恩赦大詔渙發로不再錄號外를發行햇습니다

金鶴香油

夕刊
十一日(金)
本紙朝夕刊十二面

流行歌 오케ー레코ー드 12091 독수공방

三仙膏 크고 적은 腫氣에 手術로도 百藥으로도 完治가 안되시건든 三仙膏를 꼭 써보십시요
—三仙膏効力의實證—
延專敎授 鄭寅普先生夫人 乳腫
同 丁來吉先生 髮際、背腫
朴承稷先生令孃 朴英慶女史 關節炎
天道敎中央宗理院 信·道觀正 全義贊先生 項腫
前判事 徐相勛先生 濕腫
東新學校敎師 李根培先生 腦后腫
以下略 (無順)
定價 一圓 五十錢 三十錢 二十錢
京城 製造本舖 鍾路 共生藥業株式會社 電話光化門 二三四五 二七四〇 振替京城 二二〇〇〇番

大學病院 摸範方劑 調劑確實有効保證
RPT KAZEPIRIN 解熱 カゼピリン 完全劑 風
定價 貳拾錢 參拾錢 五拾錢 壹圓
赤玉圓腸丸本舖 樂天堂製藥株式會社

朝報案內
アイスケーキ機 モンテ大王大特賣！希望者ハ至急通知 京城漢江通 一〇ノ八 國益冷凍機南部販賣所 電龍 一六〇九
社員招聘 獨創的小兒慈愛保險發賣開始 奮闘的努力家를求함 履歷書持參來社又는郵送의事 太平生命京城支社 京城府黃金町二丁目一七三
リード式 돈버는機械 五合의쌀이 八升의菓子가된다 (申請次第型錄進呈) 釜山府寶水町一丁目 城野製作所
코물나고 막히는대 ★빠르고바른治療法 新聞名記入해서 葉書로申込即時無代進呈 東京市芝區南佐久間町二ノ二 確報堂藥品部
鐵道局電信科生徒募集 締切 二月二十八日 年齡大正八年六月二日以降大正十三年六月一日以前出生ノ者、學力高等小學二年卒業又ハ同等程度以上(約五十名) 右鐵道局從事員以外ノ者ヨリ募集ス志願規程希望者ハ郵券三錢添付朝鮮總督府鐵道局從事員養成所ニ申込マレタシ
鐵道局工手科生徒募集 締切 二月十日年齡十七歲以下(大正十年四月二日以降出生ノ者)學力高等小學二年卒業又ハ同等程度以上(約五十名) 右鐵道局從事員及從事員以外ノ者ヨリ募集ス志願規程希望者ハ郵券三錢添付當局鐵道從事員養成所ニ申込マレタシ 朝鮮總督府鐵道局
巡査看守(講義錄) 巡査看守志願者는本會講義錄卒業에依하야合格保證!(特典으로全鮮人巡査試驗問題集等一冊無料進呈 但入會者에限함) 京城府永樂町二丁目二番地 朝鮮警務學會 (規則書即送)電本(2)三〇三〇番
培材高等普通學校生徒募集 第一學年 約百五十名 出願期日 三月十二日限 試驗期日 三月二十一日、二十二日、二十三日、二十四日間 (京城府貞洞町三四)
中央基督敎靑年會學校生徒募集 中等科一學年 二百名 鐵工、木工科、一學年各五十名 英語科一學年 五十名 願書提出日 三月三十日 入學考査日 四月一、二日 京城鍾路二丁目九 電光一四一六
財團法人 協成實業學校 商工科 生徒募集 商一年 五十名 工一年 二十五名 ▲出願三月十五日迄 ▲試驗三月二十五日、六、七、三日間 (京城樂園町)
サアユ乾電池 ランプ
眼、鼻、顔面其他整形外科 죽은깨、여드름、사마구治療 【附設 淋病 實費科】 樂園町二九一 パゴダ公園後 淸華醫院
京城府仁寺町一七八番地(寺洞四街里) 內科 小兒科 姜內科醫院 醫學博士 姜聲郁 電話光二六六五番

全市中에橫溢한 紀元佳節奉祝色

總督府에선御寫眞奉拜式擧行
朝鮮神宮에선紀元節祭執行

십일일 사변아래 마지하는 기원가절은 남세조차 화창하게를 어서 이건국의 큰명절을 축하하여주는듯하다

국체관념의명징과 일본정신의앙양을강조하는 국민정신총동원강조주간이 이날로써 시작되고 헌법발포(憲法發布)오십주년기념식을 거행하는 이날의 기원절은 오전열시를기하야 전조선방방곡곡에서 황거요배(皇居遙拜)를하야 한층더 뜻깁고 성대하게마지하엿다

경성에서는 오전아홉시반부터 조선신궁에서 기원절제(紀元節祭)를 엄숙하게진행하엿고 오전열시 일제히울리는 『싸이렌』과 함께 칠십만부민이 각관공서 은행회사 공장등 각소속단체에서와 가정에서 황거를요배하엿다

경성신사(京城神社)에서는 오전열한시부터 기원절제를 자못 엄숙하게진행하엿스며 총독부에서는 오전열한시부터 경성에잇는 외국령사단의 축하를 밧고 열한시 이십분부터 제일회의실에서 유위유공자(有位有功者)와 조선귀족일동 열한시반부터 판임관 축하일동이 각각참집하야 엄숙한가운데 어사진봉배식(御寫眞奉拜式)을 거행하엿는데 식이 끗난다음 대『홀』에서 찬축을마시고 성수만세를봉창하야 축하식을 마첫다

遞信局

체신국에서는 오전열시부터 부내태평통에잇는 체신사업회관에서 배하식(拜賀式)을 거행하고 별실에서 찬축을마시며 성수만세를 삼창하엿다

鐵道局

철도국에서는 오전열한시부터 국우회관(局友會館)대집회소에서 전국원이 참집하야 전시하의뜻기픈 기원의식전을 마치다음 조선신궁으로 국기를 선두로 참배하고 정오부터 헌법발포오십주년축하식전에 참가하엿다

軍司令部

전시하의 군부의 기원절 식전과 헌법발포오십주년축하식전은 오전열한시부터 소기(小磯)군사령관이하 제장교와 전원이 고등관식당에 참집하야 어진영봉배(御眞影奉拜)의 식을 마친후 헌법발포오십주년 식전으로 들어가서 칙어봉독(勅語奉讀)에이어 군사령관으로부터 일장의훈시가잇고 성수만세를 삼창하고 폐식하엿다 또이사단에서도 십시부터 택(澤)사단장이하 제장성이 동무에 참집하야 오전열시부터 어진영봉배(御眞影奉拜)를 마치고 축배를들고 성수만세를불럿다 이날오후부터 조선신궁광장에서 남총독을 비롯하야 고판장 각단체대표와 부민다수가모히여 관민합동봉축식을 엄숙하고 성대하게 거행하엿다

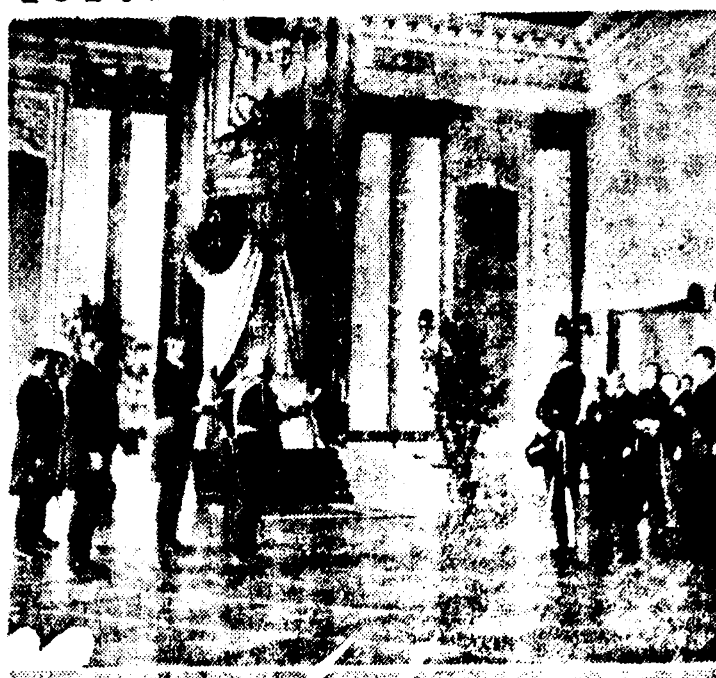

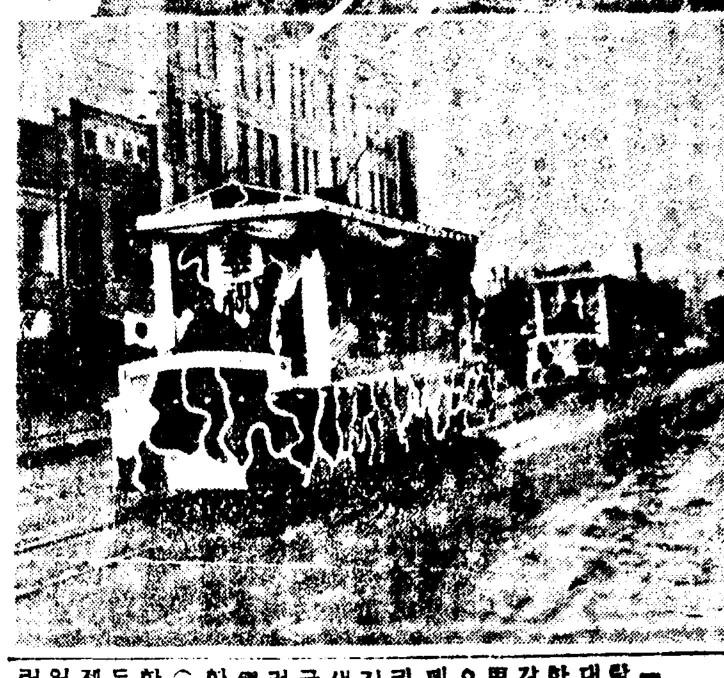

寫眞은、外國領事團의祝賀밧는 南總督(上)과 市中의 꽃電車奉祝行進

建國祭日이자 國民精神總動員週間
거리엔꽃電車、祝賀裝飾燦爛 奉祝京城의街頭風景

남세조차봄날가티따뜻한 십일일 전시하의건국가절에 경성부에서는 경성교화단체련합회와공동주최로 이날부터 십칠일까지 국민정신총동원강조주간을 설시하엿는데 이주간첫날의 서울장안은 집집마다 하나빼지안코 국기가 펄럭이게나부끼고 거리에는 홍백(紅白)의장막이늘리고 봉축등이 줄줄이달리고 각배회점이며 상점전두에는 봉축장식이 찬란하게꾸며저잇다 경성전기회사에서는 이날을 축하하기위하야 꽃전차를운전하고 조선신궁에참배하러나온 시민들은 헤일수업시만햇다

오후열시십분부터는 조선신궁 큰뜰에서 헌법발포오십년축하식전이 성대하게거행되고 계속하야 축하야연(祝賀野宴)이 질펀하게버러젓고 오후한시부터 부민관에서열리는 봉축강연회며 영화회며 오후일곱시부터 내청각에서열리는 『건국제의저녁』등 등 이날의경성은 봉축일색으로 화하여잇다

紀元佳節을卜하야 勤續消防手表彰
今日京城消防署서

경성소방서(京城消防署)에서는기원절(紀元節)의 가신(佳辰)을卜하야 만오개년 개근소방수 시야춘기(矢野春記)외 이십오명과 팔개년간 차량무사고자 소방수 부장천촌학송(川村鶴松)이하십오명에게대하야 오전열시부터 표창식을 거행하리라한다

恩赦特典에浴할者 全朝鮮九萬五千名

內亂罪以下로小額罰金刑까지
今日恩赦大詔渙發

기원절인 십일일은 헌법발포오십주년 기념일이므로 전국에 은사를 공포실시하기로 결정되어 이날오전 은사령 대조환발(大詔渙發)이 잇섯는데 그범위는 감형(減刑) 복권(復權)으로 감형을 바들죄종은 내란죄(內亂罪) 공무집행방해죄(公務執行妨害罪) 소요죄(騷擾罪) 치안경찰법위반의죄 신문지법위반의죄 출판법위반의죄 (이상 세가지 죄종포속에 관한경우는제외)등으로 경감의례로는 사형은무기징역으로 무기징역은 이십년유기징역으로 무기금고는 이십년유기금고로 징역 또는 금고에관하야는

一、형의집행을개시치안흔자는형기의사분지일을

二、형의집행을개시한자에관하야는 나믄형기의이분지일을 감하는등 별항감형령에의하야각각경감하고 복권령은 벌금이상의 형을밧기때문에 자격을상실하며 또는정지된자로서 형의집행을 마치거나 또는 집행의면제를 바든날로부터 금이월십일일전까지십년이상을 경과한자는복권이된다 형 또는 무기징역이 아닌형에처한자로서 금이월십일일전일까지에 그형의집행을마치고 또는 집행의 면제를어든자는 이형에처하기때문에 상실하고 또는정지된자격에관하야 복권되는것인데 전조선내에 감형령과 복권령의 은전을입을자는 약구만오천명에달하는데 이중에는 벌금형의 전과자까지 포함되어잇다

適用刑法條目

그런데 내란죄와 공무집행방해죄 소요죄에 관한 조문은다음과갓다

刑法 (內亂罪)

第七十七條 政府를顚覆하고又는邦土를僭竊하며 其他朝憲을紊亂할것을目的으로하야 暴動한者는 內亂罪로하야 다음區別에따라處斷함

一、首魁는死刑又는無期禁錮에處함

二、謀議에參與하고又는群衆의指揮를한者는無期又는三年以上의禁錮에處하고 其他諸般의職務에從事한者는一年以上十年以下의禁錮에處함

三、附和隨行하며 其他다만暴動에干與한者는三年以下의禁錮에處함

前項의未遂罪는此를罰함 但前項第三號에記載한者는此限에不在함

第七十八條 內亂의豫備又는陰謀를한者는一年以上十年以下의禁錮에處함

第七十九條 兵器金穀을資給하고又는其他의行爲로써前二條의罪를幇助한者는七年以下의禁錮에處함

(公務執行妨害罪)

第九十五條 公務員의職務를執行함에當하야 이에對하야暴行又는脅迫을加한者는三年以下의懲役又는禁錮에處함

公務員으로하여금 어떠處分을하게하고 또는하지안케하기爲하야又는其職을辭任케하기爲하야 暴行又는脅迫을加한者도같다

第九十六條 公務員이施한封印又는差押의標示를損壞하고又는其他의方法으로써封印又는標示를無效케한者는二年以下의懲役又는三百圓以下의罰金에處함

(騷擾罪)

第百六條 多衆聚合하야暴行又는脅迫을한者는騷擾의罪로하야左의區別에따라處斷함

一、首魁는一年以上十年以下의懲役又는禁錮에處함

二、他人을指揮하고又는他人에率先하야勢를助長한者는六月以上七年以下의懲役又는禁錮에處함

三、附和隨行한者는五十圓以下의罰金에處함

第百七條 暴行又는脅迫을할目的으로多衆聚合한境遇에當該公務員으로부터解散命令을받기三回以上에미치도록解散하지안흘때는首魁는三年以下의懲役又는禁錮에處하고其他의者는五十圓以下의罰金에處함

適用罪名은十二種 減刑은四分一減 二分一減 兩種
公職者의懲戒處分도復權 前科復權은十年經過者에

이번 은사령(恩赦令)에 관한 범위는 별항보도한바와가티 감형(減刑) 복권(復權)두가지인데 감형의 죄명은 대개 십이종으로 유기징역 또는 금고에 대하야 형의 집행을 개시치안흔 자에게는 형기의 사분지일을감하고 형의 집행을 개시한자에게는 형기의 이분의일을 감하고 집행형기가 이분의일에 달치 못한자에게는 역시 형기의 사분의일을 감하나 십삼년이월십일일까지 칠십세이상의 자와 범죄당시 십팔세미만의자에 대하야는 형기의삼분의일을감하는 것이다

또감형에 대하야는 벌금이상의 형을밧기때문에 자격을상실하며 또는정지된자로서 그형의 집행을 면제된날부터 십삼년이월전까지 십년이상을 경과하고 범죄당시십팔세미만때에 범죄하야사 하지못한자는 이번복권에는 포함지못한다 그리고 이월십일일이후 즉십일 오전령시 이후에범한 금고이상의형을받는자도 또한복권을받지못한다 그리고판공리와 동대우자의징계중면직 자치단체의원의징계면제 공공의과변호사등의징계 면제등은 편제되는 것이며 동은 이것은전부이번에면제하는 형 무기징역이외의 형에처한자로서 십삼년이월십일일까지 그형의집행종료또는 집행면제를당한자에한하야 는상실한자격을 이번에전부복권되는것이다

新羅彫刻藝術의極致、十二支神像發見

最近慶州郡見谷面下徐氏齋室附近에서
朝鮮古文化研究에貴重資料

【慶州】 경주는 신라천년의 옛도읍으로서 그일토일석(一土一石)에도 예술기가 배이지아닌것이 업다하야 고적유물의 얼마나 풍부한을 말하고잇거니와 최근 또신라시대의 귀중한 유물인 석상조각을 발견하야 학계의 흥미와 주목을 끌고잇다

신라는 거금 약이천년전 시조 혁거세왕(赫居世王)의창국이후 국운이 점점 강성의 한길을밟아 제이십구세 무열왕(武烈王)에 이르러서는 드디어 삼국을 통일하고 혁혁한 국위를 내외에 떨치엇다 이국운의 융성과 아울러 그문화의 진보는 더욱 놀랄만한 발달을 보이여 반도에 일기에는 그찬란한 예술의 기교는 신라독특한 문화를 형성하야 공전절후의 융성을 이루고 실로 예술적작상에 비할데업는 황금시대를 현출하엿다한다 더구나 그 경묘 우미한 석조조각(石彫彫刻)에 잇서서는 실로 동양제일의 칭을 누리고잇다 이러한 신라시대의 귀중한 유물을 이번에 또 발견하게된 경로를 드러보면 지난십이월말 경주군견곡면하구리(慶州郡見谷面下邱里) 고천(古川)서씨의 재실부근 민가의한 주추돌에 조각이잇슴을 주목한 데에서 비롯하야 그것이 십이지신상(十二支神像)의 하나임을 발견하자 즉시 그부근을 뒤지어 복골절터(福骨址)에서 십이지상중에 진 오 미 유 술(戌)와 다섯개를 발견하게 된 것이라 한다 석재는 아주견고한 화강석으로 조각의수법은 김유신묘의 호석(金庾信墓護石)과 비슷하나 좀더 간결하며 몸의크기도 높이가이척이촌 널비일척사촌오푼 외 러보이소노 그사용된곳에대하야는 아직 알길이업스며 각석상의 좌후의 라선(線)씌만 선(線)이 남려잇슴을보아 자축, 인묘, 진사, 오미, 신유, 술해, 이러케 두개씩 짝을지어 사용되엿던것을 짐작할수잇다한다 발견된다섯석상은 방금 경주박물관에진열하엿스며 남어지일곱개도 반드시 그부근에 무처잇슬것으로보아 해빙기를기다려발굴에 다시 착수하리라한다 이에대하야 경주박물관장 대판금태랑(大坂金太郎)씨는 다음과가티말한다

매우귀중한것입니다 우리에게는 생흥미잇는것이지오 조각은 김유신묘에 잇는것과 대게가 흡사하나 좀 간단합니다 사용된곳은 그미테 깔렷든돌을보면 곳알수잇습니다만 아직은 날이너머 추워서 꿈쩍못하고 잇사와서 출다못해지면 일을 시작해보겟습니다 우리에게는 이것이 금년중의 낙(樂)입니다 (사진은발견된조각)

旅館집妾이 大金窃取逃走

대구대구부내 모려관주인의첩 김명재(金明在)는 그려관에 묵고잇든 손님의 소지금 일천오백원을 훔처가지고 구순이(具順伊)(二七)이와가치 보따리를꾸리고 행방을 감추엇다는데 부내황금정(黃金町)일정목일이려관(一二旅館)으로 간것갓다고 대구서로부터 본서에 수배가 와서 종로서에서는 경성역과 전기려관등곳에 서원을 파견하야 그녀자의 행방을 찻는중이라고한다

다처온試驗地獄

昨日로入學願書接受마감한城大豫科
平均五對一의競爭率

청량리(淸凉里)에 잇는 경성제국대학예과(城大豫科)에서는 각전문학교보다 압서서 십일로써 그원서접수를 마감하엿는데 아직 북해도(北海道) 대만(臺灣)등원격지에서 오는 지원서는들어오지안햇스나 십일까지에 접수된 지원수는 문과(文科)가 삼백구십팔명이고 리과(理科)가 오백십오명에 달하엿다 문과는대학에서 법과(法科)가 될 『에이』(A) 조에 사십명 문과가될 『삐』(B) 조가사십명으로 작년에는 (四、三) 대일의비률이된다 리과는 공과(工科)에 사십명, 한개열배이 십명을뽑게될것으로 사십명의 비률이된다 리과지원자가사백오십구명이엇고 리과지원은 뽑는것인만큼 문과는이십륙명이숫고 리과는대학에가서 의학(醫學)을 공부할 팔십명과 금년새로히 리공과(理工科) 줄어든모양이다

京水街道에서 强盜豫備犯捕縛

작란감권총、포승까지준비한 前科六犯의兇漢!

강도질을할 목적으로 작난감 『피스톨』과 포승을 사가지고 다니다가 붓잡힌 강절도전과륙범(强竊盜前科六犯)의 흉한이 영등포서에 체포되엿다

범인은 본적을 전북김제군만경면만경리(金堤郡萬頃面萬頃里)에 두고 일정한 주소가업는 강절도전과륙범 만도진(萬道辰)(二、)로서 그는 대정팔년십이월한한순부터 강도질을 시작하야 이래작년십이월이십일까지 십팔년동안에 전후여섯회의 철창생활을계속해내려온 『짱발신』으로 작년십이월에 만기출옥되자 곳 경성부내를 배회하며 은행상점등 아페노히잇는 자전거수대를 닥치는대로 절취매각한후에 수일전에는 강도의목적으로 부내종로(鍾路)통(國際大丁目)전차파부근 모완구상(某玩具商)에서 갑 십전을주고 작난감『피스톨』과 포승을준비해가지고 수원(水原)방면에가서 부호의집을 습격할마음으로 경수가도(京水街道)에서 훔친자전차를타고 안양(安養)을 지나다가 영등포경찰서 안양주재소 김용일(金容?)순사에게 체포되여 엄중한 취조를해본결과 전기 사실을 자백하엿는데 포승을 소지한것을보면 가형사(假刑事)사건의 범인도 이자인듯하여 방금여죄를 엄중추궁중이다 (사진은 범인)

天氣豫報

豫報 京城地方은 오늘밤도 明日도 개엿다 흐렷다한다 京畿全區도갓다

昨日最高 零下二度

同 最低 零下十三度九

今日最低 零下六度五

今日午 二度四

驪州 男子受胎事件

變態性慾者의〝넌센스〟一幕

【驪州】 기보=며칠동안 세상사람의 화제가되고 의학계에 일대문제를 던저준 려주의 남자임신 려주군강천면도전리(驪州郡康川面道全里) 윤사병(尹思炳)(二一)은 구일오전 려주경찰서에 호출되엿는데 짜근머리에 수건을쓰고 그 리금지못한 상스러운얼굴에 분까지 발넛스며 어설푼녀자의 복색을차려서 더욱 남녀를 소조경 군의 흥미를 끌려섯다 이윽고 려주의원 유지사씨와 일부러 수원에서 출장한 수원도립의원 진동의학박사 좌등학(佐藤學)박사가 추지진단한결과 불알이란지 생식기라든지를 보아 남자인동시에 문제의수태하엿다는 항문과부를 일일이 진찰하여보앗스나 아무런 이상이 업더한다

이에 그소동의 원인과 동기를 추출컨대 정당한남자이면서도 생식기능이 발달되지못한데다가 남자끼리 부자연한관계를 두어오든중 일종의 변태성이생겨서 한성의출산현상으로도오인하게되자 소위태몽을 꾸엇스며 한발그때부터 입덧이나고배속에 무슨 이상인듯함으로 무식하고 미련한마음에 내가녀자나아닌가?아니 확실히 녀자의임신증후라고 생각하야 그가론 넌센스를 이르킨모양이라는데 진동박사의 진찰결과를보면 어느정도까지 모습과 음성은 녀자에 가까우나 하등 수태될흔적이 보이지안흐며 란소(卵巢)의흔적등은개복수술을해보지안흐면 모르겟스나거의확실한남자이라 운운

ネオボンターヂン 네오본타-진

中毒은決코恐怖할必要가업다

主効 慢性阿片、モルヒネ、ヘロイン、コカイン及一切痲藥中毒症
用量 (略) 發賣元 朝鮮總代理店 東洋醫藥株式會社 京城府本町 木村藥房

無苦痛 根本療法

全治患者들이보낸書信
不治의難病이解放甦生하는기쁨

北海道小×市 西×セ×氏
樺太×××× 中×よ×
十三年來의中毒 全治

元北海道帝國大學醫學部教授 太田黑先生 故田邊仁一先生 創製

慢性모루히네中毒 解毒劑 豫防劑 發明

ヤンマーヂーゼルエンヂン

內燃機界ノ覇王 絶對吳火紙其他準備操作ヲ要セズ

他機ニ比シ燃料消費量絶對僅少
一時間一馬力當リ一錢強

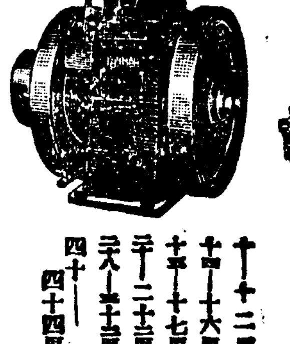

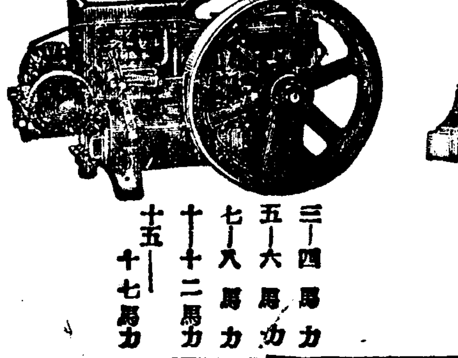

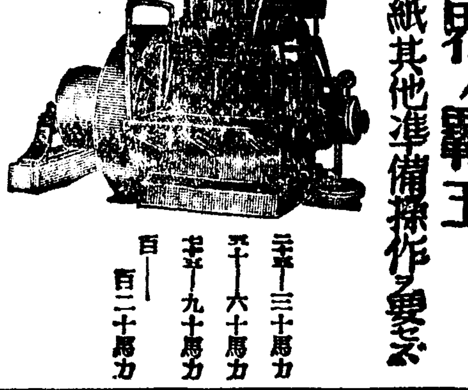

三十馬力 六十馬力 九十馬力 百二十馬力

四馬力 六馬力 八馬力 十二馬力 十七馬力

十二馬力 十六馬力 十七馬力 二十二馬力 二十五馬力 四十四馬力

大量製産・在庫豐富

京城府京城驛前 株式會社山岡發動機京城支店

本社・大阪市北區茶屋町 電話本局一〇〇三番

모양잇고 튼튼한 별표고무신

별표고무신

中央商工株式會社

感冒 肺炎

エキホス를 濕布하면 肺部의炎症、又는咽頭의炎症을없애고 咳嗽及喀痰을 輕快케하며 그것을吸收해서氣分을爽快케함

用法簡便해서 一回의濕布로 長時間効力을持續함

全國藥店에서 不用意해잇는『エキホス』시 常備品입니다

濕布에 エキホス

A—78 에 기 호 스

坑木補充對策으로 速成造林을計畫
源林培養一方用薪材節約等
平南道에서 對策樹立

【平壤】조선광업의 중흥가되여있는 평남방면에는 … 그리고 석탄광 각광산이 각지에 산재해있고 전광산이 증산계획에따라 오개년계획을 수립하고있다

그러나 여기에 대하여 항목(坑木)의 공급이 불여의하여 … 항목의 추정수요량이 … 도내의 공급가능량은 … 부족을 보게되여 도당국에서는 국책수행을위하여 … 항목의 공급을 증대시키고저 계획중이다

그 방법으로는 원림(源林)의 배양 비교적 성장이 빠른 아까시야의 조림계획(造林計畫)을 위시하여 락엽송(落葉松)의 재배 민유림의 채벌수확을 이용하여 항목의증산을 도모하고 용신재(用薪材)의 소비절약을하여 되도록 항목에 제공하련는것이다 [illegible]

奇怪한 搜査願
"발을차저주시요"

【平壤】평양서에는 구일오후 … [illegible]

泰安法院出張所 廳舍新築決議

【泰安】 … [illegible]

洪北公普校免責 學年延長陳情

【洪城】 … [illegible]

木浦商工會議所서 生業報國策協議

【木浦】 … [illegible]

元山漁港委員會에서 漁港擴張을檢討
次回는廿五日開催

【元山】 … [illegible]

一、漁港의位置問題
一、築港經營主體問題
一、陸上設備問題
一、漁港連絡鐵道問題

國境兩署의 染病
警官感染도五名
現在患者는合計十八名이나 近近終熄은보게될듯

【咸興】 … [illegible]

一月中元山港貿易
入超二百萬圓
總額六、一一三、四四五圓으로 比前二百餘萬圓增

【元山】지난일월중 원산항의무역액은 … [illegible]

今年(一月中) 前年
輸出 …
輸入 …
移出 …
移入 …

三成商工社主美擧

【平壤】평양부내 신양리(新陽里)일백칠십삼번지에 거주하는 … [illegible]

産業都市大阪에 廣告學校出現

【大阪】현대광고술이 상업의한 … [illegible]

羅津署員猛活動

【羅津】라진서(羅津署)에서는 … [illegible]

燒酒業者座談會
去九日順川에서開催
販賣統制策等決議

【舍人】평양(平壤) 순천(順川) … [illegible]

◇在來業者側(順川及价川) 玄寶斌 盧仁淳 金東永 車在龍
◇新式業者側(平壤) 本庄佐久 石坪 鄭壽榮 張炳善
◇稅務署側 山崎署長 吳間稅課長
◇販賣業者側 金炳賢 趙元祚 金 …

咸南의金山道路 計畫을總變更
新年度부터三個年計畫으로
七個線에百七十餘粁

【咸興】명년도부터 삼개년계획으로 … [illegible]

十四年度
▲德源郡豐上面馬轉里 同郡豐下面江原道界
▲淸津郡豐下面法洞 同面黃海道界
▲安邊郡瑞谷面 鶴城里 同郡衛益面新高山

十三年度
▲端川郡南斗日面 廣泉面
▲長津郡新南面

十三年度末了路線
十五年度
▲德源郡縣面恩山里 安邊郡瑞谷面鶴城里
▲端川郡北斗日面大新里同郡間
▲咸北道界
▲十四、十三年度末了路線

釜山港一月中貿易
總額三千九百萬圓

【釜山】부산항의 지난일월중 무역(貿易)은 … [illegible]

地方人事

◇徐萬東氏(長谷面長)新任人事次本社臨川支局來訪
◇鄭台文氏(磐石解公立三和國民學校校長)新任人事次本社磐石支局來訪
◇金學鉉氏(磐石解公立三和國民學校敎員)同上
◇金榮一氏(前淸州稅務署長)退官人事次本社淸州支局來訪
◇市川周一郎氏(前淸州稅務署間稅課長)同上
◇山田侯之道氏(前龍岩浦警察署長)會寧警察署長榮轉人事次本社龍岩浦支局來訪
◇立川銀藏氏(前平南道農務課長)總督府殖林局에 榮轉人事次本社平壤支局來訪

十一日(金曜)紀元節

◇同五時五五分 一、游山歌 二、制比歌 三、小春香歌 四、平壤歌 …
◇同六時一五分 … [illegible]
◇同七時二五分 … [illegible]
◇同八時二五分 … [illegible]

第一放送

◇午後六時 … [illegible]
◇同八時二〇分 … 音樂學校奏樂堂부터中繼 … 交響曲 昭和頌 山田耕作作曲 … 指揮 山田耕作
◇同九時一〇分 … [illegible]

十二日(土曜)

◇同八時四〇分 (東)管絃樂 …
◇國民精神總動員第二回强調週間 …
◇午後〇時五分 … [illegible]
◇同一時一五分 家庭時間 …
◇同一時一五分 婦人時間(平壤) …
◇同六時一五分 … [illegible]
◇同八時 (東)吹奏樂 …
◇同八時三〇分 … [illegible]
◇同九時 唱劇調 … [illegible]

第一放送

十三日(日曜)

◇國民精神總動員第二回强調週間 …
◇午後〇時五分 … [illegible]
◇同一時二〇分 … [illegible]
◇同六時 … [illegible]

第一放送

◇同六時二五分 … [illegible]
◇同七時二五分 … [illegible]
◇同八時二五分 … [illegible]
◇同九時 … [illegible]

本社大田支局 電八四九番

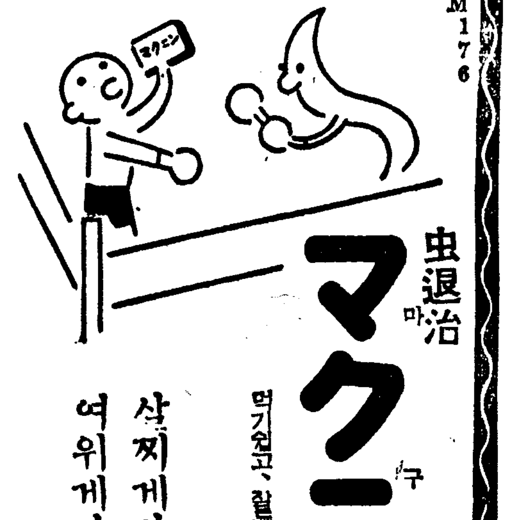

不老長壽 强精回春 更少幸藥
百補丸
京城堅志洞 平和堂 一劑十円

百日咳에 小兒用 コデス

●學校의成績 ノーシン●

李殷相著 漢拏山 定價一、二〇 送料十九錢 朝鮮日報社出版部發行

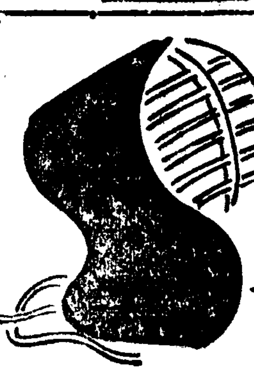

모루히네慢性中毒에 福모나-루
(文獻贈呈)
製造元 順天堂醫化學硏究所
發賣元 田邊五兵衛商店

歐亞와日滿航路로 三港의爭覇尖銳化

羅津은羅津、清津은清津、雄基는雄基대로

制先權노코最後一戰

北朝鮮三港{羅清雄 津津基}葛藤深刻

【清津】북조선삼항(北朝鮮三港)의 대내적관계의 가장 큰 것의하나로서 일본해항로(日本海航路)의 소위선항문제(先航問題)가 잇스니 곳돈하(敦賀) 신석(新潟)에서 오는 항로의 첫기항(寄港)을 청진에하느냐? 라진에하느냐? 하는 문제가 청진과 라진의 두항구사이에 걸려잇서 알륵(軋轢)가 항상 흐르고잇다

현재의 각항로는 청진에 입항하야 라진、웅기에 기항한 다음 회로를 청진에서 돈하 신석으로직항하고잇는데 이를 라진에 몬저대여가지고 그다음 웅기와 청진에 기항하도록 해달라는것이 라진측의요망이고 현재대로 두어달라는것이 청진측의 주장이다 라진이 어선항문제를주장하는근거는 라진항이 경도선(京圖線)의종단항(終端港)으로서 삼항의중심항이요 동시에 일만교통로(日滿交通路)의 본『코ー스』는 임으로 항만으로서의 중심점을 청진에 빼앗긴다면 라진항탄생의 국책적사명(國策的使命)을몰각시키는것이라는데 잇고 그실현성의보어는 점으로서는만철(滿鐵)의소위 라진집중주의(羅津集中主義)에 경하야 군사적으로 경제적으로 좀더 후원을 밧고잇다는점등을 헤일수잇스나 한편으로청진항과 선항문제의관계를도리켜살펴보면 일본해연안 각항과의 상취인(商取引)의 인연관계로 또는 청진항자체의 경제적실력으로 보아서 미성항(未成港)인라진항에 비하야 기성항인청진항은 절대로소홀한 대접을바들수업고 청진을 상대하는화물과 선객이라진에 들러서장시간을 허비하야 손해를 보아서는 청진발전을 저해할도심한것이다 따라서 항로의가치와존재가 경제적실정에배치되면서까지 모험을 할바아니라는주장을 내세우고 쌍방의 대립적공기는 점차험악한 기류(氣流)를보이고잇서 일만연락선(日滿連絡船) 구아연락선(歐亞連絡船)의 선항문제를 사이에둔 청라양항의 알륵는 바야흐로 폭발되고야말위기에 봉착되고잇서 금후의동향이주목된다

先航問題의由來는

滿鐵의羅津集中策에서

清津·羅津·雄基 어느便이勝利?

【清津】별항—소위선항문제가 이번에 표면화된동기는 라진상공회(羅津商工會)에서 맹렬한운동을 전개하야 만철을비롯한각방면과 선박회사(船舶會社)에추파를 걸친데서 내외의주목을끌고 특히 청진항에 자극을준데서시작되엿다 이제문제화한항로는

一、敦賀—清津—羅津—海參威線

二、新潟—清津—羅津—雄基線

의두선로인데 라진항에서는 물론 두선을모두 쟁탈하려는것이어고 만철당국의 의향으로도 조만간 어것을 실현시키려하고엇는모양이나 갑자기 경제적실정을무시하야 과도의욕심을 부릴것이아니라 신석선(新潟線)즉일만연락선(日滿連絡線)부터 실현시키기위하야 즉 돈하선(敦賀線)은 이를당분간 운동의목표로 삼지말자는 태도를가지고 운동의전개를 『리ー드』하고잇다 이문제의낙착은 상당한 곡절을격거야 할바로되 주목을끌고 잇는점은

一、만철이 라진건설(羅津建設)에 당초의 의도에불구하고 상항의 향세가 역시청진에 치우치고 라진항은 소조한데대하야 어느정도의 실망을 느끼고 초조하게 라진집중책(羅津集中策)을 쓰고잇다는것

二、라진측의 운동이 주효하야 선항문제가 라진측에 결착한다면 청진항은 어찌되는가?

물론 국제항시로서의 청진항의면목은 쇄신 회피해가고따라서 동북만주의 상세권(商勢圈)의 대부분이 라진에 박탈당할 위험성이 만허 국제적으로부터 지방적항만(地方的港灣)으로의 전락을 초래하지나 안흘까하는 커다란 고민꺼리가잇다

일만『루ー트』강화책(日滿ルー트强化策)이 고조된오늘 선항문제는 청ー라양항사이의 자웅을 결정할 전초전(前哨戰)임에 틀림업서 아프로 장렬한 공방전(攻防戰)이 전개되려한다

當分間"事態靜觀"

總督府와의諒解大體成立으로

바람잔{永生高普}紛糾事件

【咸興】루보=함흥영생고보(永生高普)분규사건으로 상경、총독부 학무당국과 절충하얏든리사회(理事會)대표 조승제(趙昇濟)씨만은 십일오전팔시함흥역착열차로 도라왓는데 그는돌아온후에 절충한 결과를 대개리사들에게 보고하얏다고한다

이절충결과는 이미보도한바와가티 삼교원문제、교장후임문제 종교의식 실시편게등에 잇서서 대개학무당국의 양해를 엇기에 성공하얏다고 말하얏다고 하며 어사회로서는 일단 추이를 정관하기로하고 해산을 허기로되얏다는데 사건은 무기미한중에 일단 단락을 지은셈이다

그리고 동이사회에서는 오는 삼월에 열리는 정기총회에서 선후책을 처결하기로 사건해결은 다시얼마동안연장된 형편에잇다

工業實習校를 乙種工學校로

平壤有志들이昇格絕叫

【平壤】전시체제하에서 군수생산부문확충에 대하여 총동원의 노력을 필요로하는이때에 평양부내유일의 공수를 양성하고잇는 공업실습학교(工業實習學校)를 확장하자는 소리가 노파지고잇는데 이학교는 소화오년에 창립되여 가구(家具) 건축(建築)의 두과를두어 팔십사명의 생도를 수용하는 이년제전문교육을 실시하여 상당한 성적을 올리고잇스나 수업년한 이개년은 너무도 단기간이기때문에 을종공업학교(乙種工業學校)로하라는것이 요구되고잇서 충분한 고려를하기로되엿다

海州中學校 四月엔開校

一學級에百名募集

【海州】금춘신학기부터 개교를 볼 해주중학교(海州中學校)에대하야는 그간기성회(期成會)에서 만흔노력을 하여오든중인데 지금에와서는 삼십만원기부도 거진거진 예정대로 드러와졋으므로 기부금정리와 교사신축에 대하야 결의중인바 교사는 신축되기전에 우선소학교강당이나 흥은경찰관교습소(警察官敎習所)이층을 빌려서 쓰기로하고 금춘신학기인 사월부터 개교할예정인데 학급은 에학급으로 일학년백명을 모집키로되엿고 입학규정은 추후발표키로하엿다한다

飛瀑의凍結 ……朴淵瀑布……

이번엔墳塚이말성

萬一千七百九十基는어데로?

擴大되는鴨江水電"땜"의波紋

【新義州】압록강 수력전기사업(水電事業)의 금호대책과 수몰지대의 배상문제를 심의한 제이회압록강수력발전대책위원회는 지난팔일 오전열시부터 평북도청회의실에서 개최되야 철항목에이르는 난문제를심의한후 동일오후내시에 회의를끗내엿다 동회의의내용은 사업상업비에부합으로 열수업스나 이번회의중 분묘(墳墓)처치문제에관한 현지위원회의보고와 의견제출로 말미아마 의원간에 론쟁이잇섯는데 그내용은 수력전기"땜"설치로말미아마 수몰될 일만일천칠백구십기(基)이 만천칠백오십이평에 달하는 묘를 장차어데로 옴기겟느냐?가 문제되여결국재산회의의대책위원회까지 이에대한대책을 강구하기로결정하엿는데"산소"의 중요시는 조선고래로부터 미풍으로나려오는니만큼 분묘이장문제로 적지안흔 말성을이르키리라고한다

牛車夫重傷

【義州】국경에빈번한교통사고! 지난구일 오전십일시경 의주읍내에서 오리가령되는 원화교(元化橋)부근에서 자동차(自動車)와 우차(牛車)가 충돌 이제그내용을들으면 의주군수진면 석계동(水鎭面石溪洞)일번지에사는 리지옥(李玉)(三一)이가 우차를끌고 읍내로향하고 원화교산비탈『커ー부』를지나든중 국경자동차운수회사(國境自動車運輸會社)소속운전수손리연(孫利淵)(二七)이라가『트럭』을 운전하여가든중 전기『커ー부』에서 우차와충돌되여 전거우차주 리지옥은 바른편귀와머리에중상을당하야 소도경상을당하고 우차(牛車)는 부서젓스나 자동차는 다행히무사하엿스며 전기리지옥은 즉시 당지도립의원에입원치료중이나 생명에는 위독하다하며 운전수는 당지경찰에서엄중한 취조를받는중이다

工事場에서兒童慘死

【大阪】지난팔일 오후다섯시반경 대판시낭속구원정(大阪市浪速區元町)오정목 육백오십팔번지 장문옥(張文玉)(三)은 동구난파신천(難波新川)삼정목소학교건축공사장에 들어가서 놀다가 약구미ー틀가량되는노표데서 떠러저서 머리가 깨여저서무참히즉사하엿다고한다

咸中線鐵道促進

東日本方面과도提携

議會에建議案提出

【咸興】함남 평북량도민들이함께 대망하고잇는 함중선(咸中線) 철도는 방금 각요로당국에서 그필요성을 인정하고 잇스며선경쟁문제인 조철(朝鐵)신철(新鐵)의 일원화실현과함께 더욱 실현의기운이 농후한 대함흥상공회의소(咸興商議)에서는이 기회를 노치지안코 일층그운동을적극화시키기로 되어이철도에 이해관게가 가장큰동부일본(東部日本)방면과 제휴하야 의회에해철도부설의 건의안(建議案)을제출할터이라고한다

그리하야 이일하순경 동부일본에사절(使節)을 파견키로되얏는대 파견원은 상공회의소의원 두명 함흥철도기성회에서 임명도한사명을 선정할터인데 이중대문제도 이가튼 맹운동으로각일각 실현성이 농해 지고잇다

三五五學級增設

學齡兒童의58%收容

咸北道內普校擴充案

【羅南】소화십삼년부터 십칠년까지 오개년간에 설시될제이차 초등교육 확충의 설시요항에의하면 함북도내의 보통학교에만 삼백오십오학급(學級)을 증설하야현재의 사백사십칠학급에 합치면 팔백이학급에 달하리라한다 년차계획으로서 제일년도인금년에는 오십일학급을 증설하리라는데 이계획의 완성을기다려도오히려 취학률(就學率)은 할신저우에 잇게되야 겨우오할될뿐에불과하야 현재의 상황에만에비하면 이할률분의 증가밧게 되지안는다

鍾路商專卒業生

就職狀況良好

【平壤】보편적상업지식을 전문교수하기위하야 설립된 종로상업전수학교(鍾路商專)에서는 금춘제이회졸업생을 평양사회에보내게되여학교당국에서는 졸업생취직을 각상점 공장에 알선중인데 제일회졸업생들의 성적이 우수햇기때문에 금춘졸업생들도 각방면에서 파견을요구하고잇서 학교당국에서는 퍽도기뻐하고잇다

부내각상점이나 공장방면에서 상전졸업생을 구하려고하면 종로상업전수학교에 통지하여 주면 아프로도 여기에 알선을아끼지 안키로되엿다

그러데 이종로상업전수학교는 수업년한이 이개년이기 때문에 학년연장을하여 수업년한 삼년의 을종상업학교(乙種商校)로하다는 요구는 날이갈수록 심각해가고잇서 금춘부터는 학년연장어 실현될모양이며 선교리상전(船橋里商專)도 수업년한이삼년인데 가튼부내에잇는 종로상전도 을종으로 승격하여야 될

渡支者激增이나 商業者는單二名

其他는全部"딴서ー"藝娼妓等

一月中平壤署取扱分

【平壤】일확천금의 꿈을꾸면서 북지중지 남지방면에 건너가는 남녀의수는 날이갈수록 그수를 증가하고 잇슴을뿐인데 일월중평양서를 통하여 도지한자는 북지방면에 구십명 중지방면에삼십륙명 남지방면에두명 합계백이십륙명으로 그중에서 상업관게로 간사람은 단두명 그외에는창기영업 예기『딴서ー』등이 전부이다

그러데 최근에는 남지방면행을지망하는자가 날이갈수록 그수가만허저서 눈에특히 띄위지고잇다

것은 시급한문제가 아닐수업다한다

假刑事兩名

羅南署에붓잡혀

【羅南】라남서에서는 칠일오후에 충년의 사나이두명을 붓드러다 유치시키고 엄중히 문조를한결과 그들은 일찍부터 수배중이든 가형사의 진범인인것이나타낫다한다

그들은 종성군룡성면송향동(鍾城郡龍城面松鄕洞)에사는 유지회사(油脂會社)직공 김정성(金正聲)과 목수 리현춘(李炫春)이라는데 지난 일월중순에 송향(松鄕)에서 어느 도박장(賭博場)을 습격하야 라남서의 형사라고 가장하고 금품을 빼앗고 향응을 강요한다음 자태를 감추엇다가 붓들려유치장에서죄과를뉘우치고잇다한다

直頭川廢川敷地

國有地로編入

【清津】수성천(輸城川)하류 즉두천(直頭川=鍾城郡龍城面所在)은 일철(日鐵)용지를 관류하고잇는 적으류하천인데 일철에서는 총독부당국의 량해를 어더 이하천의 개체공사(改修工事)를하여온결과 정리하고 남은 하천부지가 새로 이십만오천평이나 생겻슴으로 그처분여하가 주목되고잇든바 전부가 국유지(國有地)로 편입되고마럿다

그중 일철용지에 포함된 구만오천오백평과 도로구천오백평은 일철에대한 공사보상으로양도하기로되엿다한다

一月中清津港貿易額

【清津】지난일월중의 청진항무역액은

▲總額 八百七十三萬九千二百三圓▲輸出 八十萬六千圓▲輸入 九十二萬六千圓▲移出 三百七十七萬五千圓▲移入 三百十六萬五千圓

으로전년도 동기에비하면 실과일백오십일만열천여원의 격증을보게되얏다 어느수로 배후지대의발전에 따르는 건설자재(建設資材)의 수요격증에따르는것이라한다

長篇小說 濁流 【117】

蔡萬植作 鄭玄雄畵

훌렷든 저앗(四)

제호는 가령 무엇이 되어져나 이미 한번『에미』라는 엄청난 배를 벗어 생명의 싹이 트인그것을 모체까지 위험한 독약을 먹어가면서 억착스럽게 ××를 시키는데는 동의 안는사람이다.

허기야 그도 초봉이가 애비몰으는『모른쇠』자식을 나치말어주엇스면야 해롭잔어 하기는 할테지만 그러타고 ××라는 수단으로 그런 만족을 사고십지는 안흔것이다。그러나 ××이 되고안되고는 차치하고 첫재 초봉이의 생명의위험을 염려햇다。그염려로해서 그대지 다급히 서둘렷든것이다。

제호는 선뜻 부어케잇는 자수물동을 둔채 집어놓고 방으로 들어갓다。

초봉이는 보니 정신을 노코 펼처누어 숨도 쉬는둥 마는둥 확실히 위태해보엿다。

대체 무얼 먹엇는고하고 둘러보다가 방바닥에 두개 남어잇는 교갑을집어뱀아보고는『×××』인줄 알고서 그래도 조금은 안심이 되엇다。혹시『맥×』(麥×)이나 먹지안헛나 해서 은근히 더 걱정을 하고왓든참이다。

만히 토햇는지、식모가 걸레로 훔처낸 방바닥에 아직 그대루 흥건히 고여잇는걸 보고 자수물도 퍼먹이지안코 맥만집고안저서 의사가 오기를 기대렷다.

몃시간도 더 되는것가티 초조하게 의사를 기대리지 이십분이해서 S가 간호부까지 데리고 달려왓엇다.

위선 막상물리 위세척을 하기는햇스나 역시 트린것은 토하고 흡수될것은 흡수되고 혯기떼문에 그건 별반 효험을내지 못햇다.

위세척을 한뒤에 이어 강심제와 해독제로 주사를 한대씩 노핫다. 이러케하면서 자연회복이 되기를 바라는수밧게 별도리가 업섯든것이다.

『어때? 뒤어지지나 안캣나?』

『그놈의 제ー기할것!』

얼굴에 아직도 긴장이 더얼가신채、제호는 S가 청진기를 떼어놓기를 기대려 물어본은것이다.

『세ー기하다니?……』

S는 제호를 떠러 마루로나오면서 시치이를 따고 농담부터한다. 이 둘은 언제고 놀을 안코는 하는말이 습습해서 못배기는 사이다.

『…응? 죽으면 죽구、살어나면 사는게지 어찌 제ー기는 하나?』

『배러먹을게 어쩌자구『×××』를 그러케 다빡 집어삼키드람!』

제호는 S가 농담을 하는데 그래도 적잔히 마음을 노코서 S와 마주 담배를 부처물고 안는다. 무척 애를 쓴표적은 금시 얼습이 바짝 말어붓는 걸로도 알수가 잇다.

『대장쟁이 집에 식칼이 업서 걱정이라더니 어건 제호 자네는 약장수집에 약이 넘우 만허 섯할세그려?』

『여편네 무지한건두 딱해!』

제호는 시방 속으로는 S가 초봉이의 임신한걸 알까바서、여간만 뜨끔하게아니다.

아무리 친한 S한테라도 초봉이가××를 시키려고 이거조를 햇다는 눈치는 보이고십지 안튼것이다.

『그게 다 죄다집이란걸세……』

S는 제호가 끔짝 못하는게 재미가나서 자꾸만 더 놀려댄다 환자는 어저바린것가티 태평이다.

『…죄다집어라는거야. 오십전짜리『인찌끼』약 만들어서팔고만 크게내굴랑은 오원 십원바더먹는 죄다집이야』

『그래……。 자네 의사놈은워너니 어원짜리 주사를 이십전식밧구 노허주지?』

『그리구 죄가 또잇지。『아인투족한테『조바이』『드라이』씩 독점을 하구저내구…… 응? 하나찌두 일이 오분데 쓰나찌나 세나찌나 무슨 일이 가잇나?』

『엣놀은 팔선녀두 데리구 놀앗스려? 제ー기할것』

『자네 요새는 그『제ー긴』하루에 몃번씩이나 하나?』

안시방에서 간호부가 까알깔 웃고 식모는 킥킥 웃음을 삼킨다.

조금만에 S는 청진기를 집어들고 방으로 들어가려다가

『××어나 안돼야 할텐데!』

하고 의미잇시 빙긋 웃으면서 제호를 내려다본다.

제호는 할수업이

『허! 제ー기할것!』

하고 데숙이를 긁적긁적한다.

초봉이가 머리칼 한오래기만한 정신에 매달려 두둥등 뜨다가 땅속으로 가려안다가 뱀가터생긴 형보한테 쫏겨다니다가 그게 갑자기 태수기도하고 염라대왕아페 부들려가서 문조도 바더보고 문초를한은 염라대왕이 제호가되어 기다란 얼굴로 히죽이 우스면서 여프로 오기도하고 형보가 칼로 엽구리를 찟고 뱃속에서 기어나오기도하고 이런 혼몽중에서 하룻낫 하룻밤을 지나 제정신이 들기는 이튼날 저녁나절이다.

정신이 들자 이어 생신줄을 아는 순간、맨 먼첨 속이 아래배로 가젓다 돈도옥하게 배가 만저질때 그는 안심과 실망을 함께번에 느끼면서 한숨을 내쉬엇다。

大(대)木(목)耳(이)鼻(비)藥(약)

고질이되신 귀병과코병을 집에서 손쉬웁게根治식혀주는 약입니다

겨울에는 기후관계로 특히 耳鼻疾患이 중하게되는때이오니 하로바삐 大木(오ー기)耳鼻藥으로 치료하시면 家庭에서도 簡單히根治되어버립니다

本劑는 獨逸의醫藥學大家「포리추웨르」博士가處方하신藥이니 귀젓·耳道炎·귀가아푼데·耳痛·耳內濕疹·귀가다루·귀밥·急性蓄膿症·鼻漏·鼻가다루·鼻膜炎에 특효합니다

定價 廿錢 卅錢 五十錢 一圓

全道有名한藥房에서 파ー사시압

シスター商會 大サービス

●蓄音器界空前의巨砲

好時機는또업다 곳申込하십시요

≈申込規定

●申込은白紙에 朝鮮日報라記入하고 切手三十錢封入普通便紙로 四錢切手를貼付하야보내십시요

●切手封入申込者에限하야 本社特選現代歌謠集及「씨스터ー레코ー드歌詞集」의美裝全集一冊과 씨스터ー레코ー드割引特典付씨스터ー蓄音器進呈

●引換券은規定書와共히郵送함

蓄音器、無代進呈

이優秀한蓄音器를 어째無代進呈하는가 ▲꼭한번 읽어보십시요

シスター携帶用

今까지 各社에서 販賣하고잇는 蓄音器及레코ー드의가격은너머나빗쌈니다 其理由는各社가 猛烈한宣傳戰을함으로其費用만이라도莫大한것임니다。이費用이機械一臺레코ー드一枚에 包含되어서、結局여러분이빗싼宣傳費를負擔하고잇는것임니다。우리社에서는各社의激甚한廣告戰에合流하는것을避하고、宣傳費의一部를가지고여러분에게實物一臺식進呈하야其優秀한眞價를알려드리고、短時日에坊坊谷谷에까지도우리씨스터ー의名聲을알리여주시기爲하야새로운宣傳을하엿슴니다。

申込先 東京市本所區綠町三丁目四番地 シスター商會宣傳部

四錢切手

申込様式 申込書 新聞名 住所 氏名 ○○線○○驛

品質優秀 堅牢保證

實物縮寫

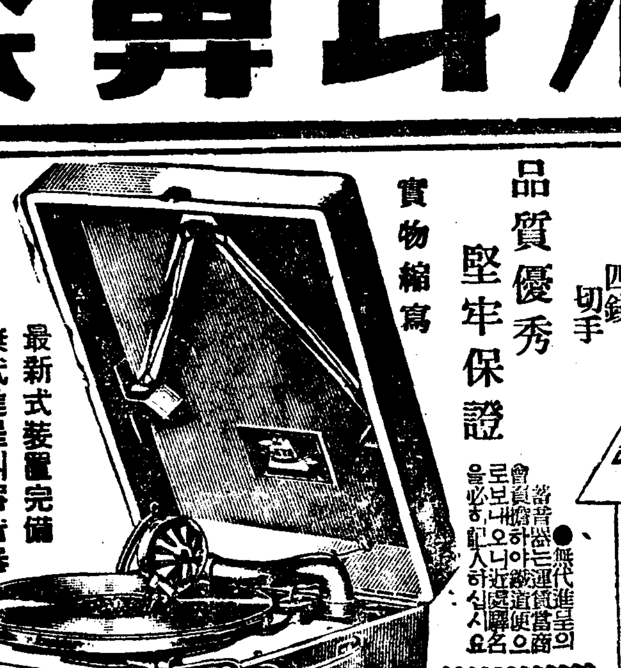

●蓄音器는運賃當商會負擔하야 鐵道便으로보내오니 近處驛名을必히記入하십시요

寸法

最新式裝置完備 無代進呈의蓄音器 定價貳拾八圓也

代理店募集(全國一市一郡에壹名式) 希望者는左記로

東京市本所區綠町三丁目四番地 合資會社 シスター商會

第一劇場 電光一七五五番 軍國子守唄

桃花劇場 二月九日早日四日間 求婚三銃士 秋の怨 大金鑛解決篇 キングソロモン

新富座 京城新富町 電(本)五六七七番 十一日ヨリ十四日マデ四日間 階下席十錢均一 ◇コロムビア社特作全發聲日本版 ダイナマイト ◇スペイン爆彈兒

中央館 永樂町 本三〇一四 每日晝夜二回興行 大學の鬱柄紳士 低空爆擊 奇傑鬼鹿毛

東洋劇場 李瑞求脚色『눈물』四幕 『演習하는夫婦싸홈』一幕二場 大衆料金

黃金座 日活 二月十一日ヨリ
モリナガ ニュース 2:10 6:30
佛グレイ特作 赤ちゃん 10:30 2:30 6:50
マンガニュース 12:10 4:10 8:30
日活·戰線報告映畫 五人の斥候兵 12:45 4:45 9:05
小杉勇井染四郞主演